東京都建設防災ボランティア協会

15年の歩み

平成9年～23年

目　　次

頁

東京都建設防災ボランティア協会設立 15 周年にあたって　会長　沼尻　孰 ・・・・・・・・・・ 1

設立 15 周年に寄せて　東京都技監（建設局長兼務）　村尾　公一 ・・・・・・・・・ 2

設立 15 周年に寄せて　公益財団法人.東京都道路整備保全公社理事長　有留　武司 ・・・・・・・・・・ 3

設立 15 周年に寄せて　公益財団法人.東京都公園協会代表理事　鈴木　進 ・・・・・・・・・・ 4

東京都建設防災ボランティア協会　15年の主要事項年表 ・・・・・・・・・・・・・・・・・・・・・・・・・・・・・ 5

東京都建設防災ボランティア協会　15年の活動経過 ・・・・・・・・・・・・・・・・・・・・・・・・・・・・・・・・・・ 6

写真で見るボランティア協会活動の15年 ・・・ 8

東京都建設防災ボランティア協会　15 年間の協力会員 ・・・・・・・・・・・・・・・・・・・・・・・・・・・・・ 14

15 年間継続して活躍された会員（表彰者） ・・・・・・・・・・・・・・・・・・・・・・・・・・・・・・・・・・・・・・・ 16

本部役員として活躍された会員 ・・ 17

各班リーダーとして活躍された会員 ・・・ 18

東京都建設防災ボランティア協会
設立15周年にあたって

当協会は、平成９年６月に開催された設立総会から活動が始まり、本年６月で 15 周年を迎えました。 こうして活動が継続できましたのも、東京都建設局をはじめ、東京都道路整備保全公社並びに東京都公園協会などの暖かいご支援によるものであり、協会を代表し、改めてお礼を申し上げる次第です。

この15年間には、建設局OB約400名の方々が会員として諸活動に活躍され、15年間を通しての会員も16名の方々がおられます。既に退会された諸先輩を含め、協会活動に貢献された会員の皆様に、深く感謝申し上げたいと思います。

この間を振り返りますと、例年の東京都総合防災訓練や建設局初動対応訓練などに参加し、設立の趣旨に則り、有事における諸組織との連携を高められるよう合同訓練を積み重ね、平成 15 年には東京都地域防災計画に、建設局傘下の災害ボランティア組織として位置づけられました。 また、多くの会員が救急救命技能認定の取得に努めるとともに、防災講習会や砂防講習会、或いは施設見学などをとおして研鑽に励んでまいりました。

一方、建設局が主催する河川愛護月間行事への参加、かつての経験に市民としての視点を加えた道路施設点検、更には、かちどき橋を見学する市民の案内など、支援業務を通じて関係機関との円滑な連携を培っているところです。

このほか、何年間か支援参加した隅田川花火大会、道の日行事及び動物園での猛獣脱出訓練なども、記憶に残る業務です。

記憶に残ると言えば、協会設立から3年目となる平成12年6月には、全島民が避難するという三宅島災害を思いおこします。協会の代表が、噴火ガスの下で復旧作業に当たる都職員の激励に訪島するとともに、復興への義援金支援なども行いました。

そして、一瞬にして2万人に及ぶ死者・行方不明者が出ると言う、島国で地震国という宿命を象徴する東日本大震災から1年3ヶ月を経ましたが、まだ記憶というより現実の惨状です。発災直後から、献身的な支援態勢を続ける東京都の元同僚の方々に、敬意と感謝の気持ちでいっぱいです。未曾有の津波災害から及んだ原子力発電所の崩壊という事態も加わり、復旧・復興への道筋が未だ明確に見えない状況に憂いが募るところです。一日も早く着実な復興へのみちのりを歩めるよう、願ってやみません。

昨今は、東日本大震災と連なる余震をはじめ、多くの地震を体感しますが、首都圏直下型地震の発生確率や被害想定の増大を扱う報道もあり、緊張感の高まりを感じます。

当協会は、第一線から離れた有志での活動組織であり、有事に際して体力的な制約も否めませんが，蓄積した多少の経験と熱意を持って貢献できればと思っております。今後とも、協会設立の趣旨を踏まえながら関係機関との有意義な連携がはかれるよう、会員の皆さんと一緒に励んでまいりたいと思います。

設立から15年という節目にあたりまして、関係機関の方々、そして会員の皆様に、これまでの感謝とともに、これからのご支援・ご協力をお願い申し上げまして、挨拶といたします。

平成24年6月

東京都建設防災ボランティア協会　会長　　沼尻　　孰

東京都建設防災ボランティア協会
設立15周年に寄せて

東京都建設防災ボランティア協会が創立 15 周年を迎えられましたことを、心からお祝い申し上げます。

また、長年にわたり会員の皆様から、東京都建設局の事業に対し心温まるご支援を賜り深く感謝申し上げます。

東日本大震災から1年が経過しましたが、東京都は高度防災都市づくりを目指し、道路、河川、公園、港湾などの都市基盤施設の強化を図っております。また被災地の復興に対しても、技術職員を始めとする職員を派遣するなど、支援策を継続して実施しています。

貴協会においても、被災地派遣任期付職員の募集の呼びかけにご協力いただいております。

顧みれば近年、国家財政の危機や東京富裕論等により、東京の都市基盤整備に対する理解が必ずしも深まってこなかった状況が見られました。

都市基盤施設は、都民、国民の生命と財産を守り、経済の発展を切り拓き、雇用を拡大して豊かさをもたらす、都民、国民共通の貴重な財産であり、その整備は都市政策や国家政策の生命線です。

都市基盤の機能向上と強靭化を図り継続的に維持補修と管理を行い、後世に継承していくことが、私達の使命であることは言うまでもありません。そのため建設局では、技術力の継承、交渉力や発信力などの向上を図り、職員の精鋭化を通じて組織の強化を目指しています。

職種、職層を問わず皆様が培われてきた経験や知見は、私達にとりましても貴重な「知の財産」です。現役の職員に継承していただくことは、組織の強化をもたらし、ひいては東京の豊かさの形成につながるものと確信しています。

今後ともご指導とご協力を賜りますようお願いするとともに、貴協会ならびに会員の皆様の一層のご健勝を祈念しまして、挨拶とさせていただきます。

平成24年6月

東京都技監（建設局長兼務） 村尾公一

東京都建設防災ボランティア協会
設立15周年に寄せて

この度、東京都建設防災ボランティア協会がめでたく設立1 5 周年を迎えられましたことを心からお祝い申し上げます。

貴協会の皆様におかれましては、平成9年の設立以来、災害等の有事に備え、日頃から、建設局初動対応（参集）訓練への参加や道路施設点検等への協力活動を行うとともに、公社が公益事業として行う「かちどき橋ミニツアー」での案内業務など、多彩な活動を通じて都民の安全・安心に寄与されております。

これまで貴協会の運営にご尽力された関係各位に深く敬意を表するとともに、公社事業にご支援・ご協力を賜っております協会会員の皆様に深く御礼申し上げます。

さて、ご協力いただいております「かちどき橋ミニツアー」につきましては、今年度で8 年目を迎え、平成23年度末までの参加者数は、5，189名を数えております。

ツアーに参加された方々から、わかりやすい説明と安全第一のきめ細かい気配りに多くの感謝の言葉をいただいており、公社としても深く感謝しております。

協会会員の皆様においては、東京都で数々の功績を残され、その経験を生かし、ボランティアとして今なお、都民に貢献したいという高い志をもっておられます。この度の設立15周年を契機として、貴協会のますますのご発展と協会会員の皆様のご健勝を心から祈念申し上げます。

平成24年6月

東京都道路整備保全公社　理事長　有留武司

東京都建設防災ボランティア協会
設立15周年に寄せて

東京都建設防災ボランティア協会設立Ｉ５周年を迎えられましたこと、心よりお慶び申し上げます。

沼尻会長はじめ会員の皆様方のこれまでの活動に対し、あらためて敬意と感謝を申し上げます。また、私ども公園協会の事業運営にあたりましては、多大なご支援・ご協力を頂き、深く感謝申し上げます。

昨年3月11日は、私たちにとって忘れられない日となりました。この地震により、改めて、首都東京における公園の役割の重要性を認識させられました。当協会が配備した防災無線でも、木場公園等、多くの都立公園に周辺住民の皆さんが避難される状況が報告されました。あの時の緊張した経験を踏まえ、改めて、防災公園としての機能強化を図るため、災害時におけるソフト面の取り組みの重要性を感じた次第です。

この1年間、当協会では、公園の防災機能向上を図るため、地域連携による防災訓練の実施や防災意識の普及啓発活動等に力を注いでまいりました。東京都が行う初動対応訓練においては、当協会も一緒に訓練に参加する等、会員の皆様と共に取り組んできたところです。

公園協会としましては、東京の安全・安心を守るため、特に、有事の際の支援活動として、その役割を担うためにも、これまでに増して、会員の皆様のご協力をお願いする次第です。

今後とも、会員の皆様方との連携を密にし、災害時の備えが十分図られるよう取り組んで参りたいと考えております。引き続きのご支援、宜しくお願い申し上げます。

最後になりましたが、貴協会の益々のご発展と会員の皆様方のご健勝を心よりご祈念申し上げます。

平成24年6月

東京都公園協会　代表理事　　鈴木　進

15年間の主要事項年表

平成　９年（ 6/24）	（1997年）	……	建設防災ボランティア協会設立（設立総会開催）
平成　９年（ 9/01）	（1997年）	……	「防災の日」の総合訓練に参加が始まる
平成　９年（11/27）	（1997年）	……	第一回防災講習会の開催
平成１０年（ 7/25）	（1998年）	……	公園協会の「隅田川花火大会チャリティー鑑賞会」に自主協力活動
平成１１年（ 5/28）	（1999年）	……	協会内に砂防ボランティア制度の併設が承認される（総会時）
平成１１年（ 6/01）	（1999年）	……	砂防ボランティア全国集会への参加が始まる（参加初回、栃木県）
平成１１年（12/15）	（1999年）	……	救急救命士資格の取得講習会が始まる
平成１２年（11/15）	（2000年）	……	協会の会報（ボランティアニュース）第一号を発刊
平成１２年（ 7/23）	（2000年）	……	河川愛護月間行事への支援・協力活動が始まる
平成１２年（10/01）	（2000年）	……	代表が三宅島職員を激励に訪島（６月発災、９／２全島民避難開始）
平成１２年（11/22）	（2000年）	……	第一回施設見学会を開催（西建・道路公社事業）
平成１３年（ 1/17）	（2001年）	……	建設局初動対応訓練への参加が始まる
平成１４年（ 2/22）	（2002年）	……	猛獣脱出対策訓練への協力参加始まる（２動物園で各年交互に実施）
平成１４年（ 8/08）	（2002年）	……	「道の日」行事への支援活動が始まる
平成１５年（ 4/01）	（2003年）	……	東京都地域防災計画に建設局傘下の災害ボランティア組織として位置づけられる
平成１５年（ 9/09）	（2003年）	……	救急業務に貢献した機関として新宿消防署より感謝状を受ける
平成１５年（10/09）	（2003年）	……	全事務所での道路施設点検業務の協力活動が始まる
平成１７年（ 1/14）	（2005年）	……	三宅島への住民帰島に伴う復興支援で、会員の支援金を建設局長に預託
平成１７年（ 5/12）	（2005年）	……	「勝鬨橋」橋脚内の市民案内活動が始まる
平成１７年（ 6/15）	（2005年）	……	協会の規約・要領等の総体的見直し案が承認される（総会時）
平成１８年（11/17）	（2006年）	……	建設局初動対応訓練で、本部との「テレビ会議」訓練に会員の代表も参加
平成１９年（ 6/08）	（2007年）	……	関係機関からの来賓を迎え、協会設立10周年の記念式典が開催される
平成２０年（ 2/13）	（2008年）	……	会員が現役で培った技術を後輩に継承する、講演と意見交換会第１回開催
平成２１年（11/24）	（2009年）	……	21年度の施設見学会で、首都高速道路の大橋ジャンクションを視察
平成２２年（ 5/13）	（2010年）	……	勝鬨橋の案内活動５周年、関係機関合同で研修会と無事故を祝う会を開催
平成２２年（ 8/29）	（2010年）	……	都心の幹線道路等を使った、文京区白山通り周辺での防災訓練に参加
平成２３年（ 3/20）	（2011年）	……	東日本大地震の体験談を、会員が会報に寄稿（発災3月11日14時46分）
平成２３年（ 4/15）	（2011年）	……	会員から募った東日本大震災被災地への義援金を建設局長に預託
平成２３年（ 6/23）	（2011年）	……	大震災の影響で、３月中旬から休止していた勝鬨橋の案内活動を再開
平成２４年（ 1/20）	（2012年）	……	建設局主催「感謝の会」に都技監他局幹部や各事務所長、会員７７名が参加

15年間の活動経過表-１ （平成9～18年度）

表中の＊印欄、資料不足により未記載

	活動事項と活動年度	平成9年度	平成10年度	平成１１年度	平成１２年度	平成１３年度	平成１４年度	平成１５年度	平成１６年度	平成１７年度	平成１８年度
協会主催事業	協会の総会	設立会(6/24)	第２回(５/１４)	第3回(５/２８)	第4回(５/２５)	第5回(５/２９)	第6回(6/17)	第７回(6/１０)	第8回(6/16)	第9回(6/15)	第10回(6/7)
	※参加会員数 / 総会員数	＊ 名/115名	＊ 名/144名	＊ 名/157 名	＊ 名 /165名	90名/165名	112名/157名	92名/160名	84名/151名	90名/153名	80名/135名
	※理事会 & リーダー合同会	4回 & 1回	5回 & 1回	7回 & 2回	6回 & 2回	6回 & 3回	5回 & 1回	9回 & 1回	18回 & 2回	11回 & 2回	4回 &1 回
	防災講習会(研修)	11月27日	11月26日	11月24日	11月30日	2月8日	2/14&3/12	2月24日	12月20日	3月22日	次年度に繰越
	※招請の講師	講：細田　浩	講：防災科学研	講：災害対策部	講：宮崎務、他	講：萩原豊吉	講：佐藤・土屋	講：総務局	講：総務部	講：河川部	※防災マニュ
	※受講会員数	：浅井久仁	６５名参加	＊	７２名参加	５９名参加	92名参加	99名参加	74名参加	５８名参加	アル改訂待ち
	砂防講習会(研修)			8月24日	8月22日	9月27日	9月26日	9月26日	2月25日	2月6日	1月16日
	※招請の講師			講：河川部	講：都・土研	講：河川部	講：河川部	講：河川部	講：河川部	講：河川部	講：河川部
	※受講会員数				38名参加	44名参加	80名参加	６７名参加	43名参加	４２名参加	４1名参加
	砂防ボランティア全国集会				6月1日	6月8日	6月6日	（欠席）	6月2日	6月1日	6月1日
	※開催県（砂防ボ担当理事１名参加）				栃木県	鳥取県	岐阜県	静岡県	愛媛県	鹿児島県	秋田県
	施設見学会(研修)				11月22日	11月15日	11月22日	11月28日	12月3日	11月30日	12月12日
	※見学施設（大規模工事等）				西建の河川道路	新交通2線他	環７地下河川	環８の事業	東京港施設	汐留＆環２、	首都高新宿線
	※参加会員数				37名参加	４５名参加	28名参加	５７名参加	57名参加	６２名参加	55名参加
	救急救命講習会（開催日）			12月15日	（未開催年）	（未開催年）	12月6日	12月4日	（未開催年）	11月7日	（未開催年）
	※技能認定保有者数（継続・新規）			新40名	（継35名）	（継33名）	継25・新48	継14・新69	（継76名）	継36・新11	（継47名）
	会報の発行				2紙発行	1紙発行	３紙発行	5紙発行	４紙発行	４紙発行	３紙発行
	※防災ボランティアニュース				No1～2	No３	No4～6	No7～11	No12～15	No16～19	No20～22
合同訓練	東京都総合防災訓練（９／１）	協会員は参集訓	協会員は参集訓	協会員は参集訓	（ビックレスキュー）	北南建(調布市)	四建(練馬区)	南西建(日野市)	一,五,六,建（３区）	南東建(町田市)	六建（足立区）
	※都区市合同（協会13年度から実働）	連に91名参加	連に144名参加	連に135名参加	協会員は不参加	20名参加	11名参加	28名参加	47名参加	32名参加	20名参加
	建設局初動対応訓練				1月17日	1月17日	1月15日	1月16日	1月19日	1月18日	11月17日
	※16年度以降４ｋｍ範囲者中心				142名参加	１１６名参加	１２０名参加	１０２名参加	４１名参加	４７名参加	５３名参加
	猛獣脱出対応訓練					2月22日	3月10日	2月26日	3月7日	2月21日	管理者制度に
	※2動物園で交互の訓練に参加					上動４名参加	多摩動２名参加	上動４名参加	多摩動1名参加	上動５名参加	移行で要請無
支援事業等	隅田川花火大会支援		7月25日	7月31日				１７年度より.西建での		3月9日	6月5日
	※一般見学者の安全巡回		４６名参加	＊				急傾斜地点検を支援⇒		.3名参加	.2名参加
	河川愛護月間支援				7月23日	7月中の各日	7月中の各日	7月中の各日	7月中の各日	7月中の各日	7月中の各日
	※本庁＆各事務所催事の支援				11名参加	延８４名参加	延６２名参加	延７１名参加	延７８名参加	延６３名参加	延51名参加
	道の日行事支援						8/８～１０	8/６～8	8/9～１１	8/9～１１	＊支援要請無
	※各種催事への支援						延２３名参加	延２０名参加	延４３名参加	延２５名参加	
	道路施設点検支援（年2回）							10/9～11/19	春・秋2回	春・秋2回	春・秋2回
	※各事務所へ該当班で支援							延65名参加	延１０８名参加	延110名参加	延89名参加
	多摩動物園施設点検支援									11月25日	管理者制度に
	※当該班員で支援									4名参加	移行で要請無
	勝鬨橋市民案内支援								2月１日，９日	5月より週1回	通年週１回
	※協力賛同者による支援活動								現地調査等	実働延219名	実働延182名
	三宅島災害への支援				10/１～3				1月14日	5/17～１９	
	※諸支援				代表激励訪島				帰島支援金預託	4名で植栽体験	
	公園催事等への支援or参加				10月,神代植物公園 ４０周年催事支援		10月、神代植物公園 のパラフェスタ参加				9月井の頭公園での シンポに約20名参加
	講演会、発表会への参加	各年、建設局の公開講座、技術講習会、技術体験発表会、(阪神・淡路大震災10周年フォーラム(16．１．21）　などに参加									

15年間の活動経過表-２（平成19～23年度）

	活動事項と活動年度	平成19年度	平成20年度	平成21年度	平成22年度	平成23年度	延べ参加者数　等	※その他の支援活動
協会主催事業	協会の総会	11回(6/8)	12回(6/11)	13回(6/17)	14回(6/23)	15回(6/22)	平成9～23年度	
	※関係機関から来賓招請	会員93＋来賓	会員92＋来賓	会員87＋来賓	会員81＋来賓	会員81＋来賓	982名	平成10～11年度
	（理事会 & リーダー合同会）	（8回 & 1回）	（8回 & 1回）	（9回 & 2回）	（8回 & 2回）	（8回 & 2回）	※資料の無い年は未加算	隅田川花火大会支援
	防災講習会（研修）	別途に講演会	21, 3/4.	22, 3/3.	－	－		
	※招請の講師	講：都.防災部	講：土.技.セ	講：,土.技.セ	－	－	622名	
	※受講会員数	（10th 大会）	60名受講	４３名受講	－	－	※資料の無い年は未加算	平成13～17年度
	砂防講習会（研修）	19, 12/20.	20, 12/19.	21, 12/21.	22, 12/20.	23, 12/13.	平成11～23年度	猛獣脱出対応訓練支援
	※招請の講師	講：都.河川部	講：都.河川部	講：都.河川部	講：都.河川部	講：都.河川部		
	※受講会員数	37名参加	45名参加	50名参加	49名参加	40名参加	576名	
	砂防ボランティア全国集会	19, 6/6.	20, 6/4.	21, 6/2.	22, 6/9.	23, 6/5.	平成12～23年度	平成14～17年度
	※開催県（砂防ボ担当理事１名参加）	石川県.金沢市	長野県.松本	山梨県.甲府	広島県.広島	宮城県→中止	11市へ	道の日行事支援
	施設見学会（研修）	20, 3/17.	21, 2/20.	21, 11/24.	22, 11/12.	23, 11/29.	平成12～23年度	
	※見学施設（大規模工事等）	舎人線の試乗	D滑走路	大橋ＪＣ	スカイツリー	ゲートブリッジ		
	※参加会員数	71名参加	40名参加	50名参加	48名参加	48名参加	598名	
	救急救命講習会	20, 1/23.	20, 10/28.	21, 10/27.	22, 11/19.	23, 12/8.	平成11～23年度	
	※技能認定保有者数（継続・新規）	新.12名認定	継.29名認定	継.17名認定	新.15名認定	新.12名認定	518名	
	会報の発行	4紙発行	4紙発行	4紙発行	5紙発行	4紙発行	平成12～23年度	
	※防災ボランティアニュース	No 23～26	No 27～30	No 31～34	No 35～39	No 40～43	43回の発行	
	勝鬨橋案内活動者、研修会	19, 5/21.	20, 5/15.	21, 5/14.	22, 5/13.	22, 10/24.	平成18～23年度	
	※関係機関合同の研修会	会員等48名	会員等47名	会員等37名	会員等55名	会員等52名	239名	
合同訓練	東京都総合防災訓練	19, 9/1.	20, 8/31.	21, 8/30.	22, 8/29.	23, 10/29.	平成9～23年度	
	※都.区.市.合同訓練への参加	昭島市他４市	中央区.,江東区	世田谷.,調布	文京区	小平他３市		
	※開催地管轄事務所班中心参加	西建班等21名	五建班等24名	五建班等21名	六建班等12名	北南班等16名	622名	
	建設局初動対応訓練	19, 11/22.	21, 1/28.	22, 2/5.	23, 2/4.	24, 2/13.	平成12～23年度	
	※建設局総合訓練への参加	延55名参加	延69名参加	延62名参加	延65名参加	延76名参加	947名	
	土砂災害全国統一防災訓練	5/27,八王子	6/1,奥多摩	6/7,檜原村	6/20,青梅.等	－	平成19～23年度	
	※春期、都・市合同訓練に参加	南西建班３名	西建班３名	西建班３名	西建班３名	－	12名	
支援事業等	河川愛護月間催事支援	7月中の各日	7月中の各日	7月中の各日	7月中の各日	7月中の各日	平成12～23年度	
	※本庁＆各事務所催事の支援	延69名参加	延73名参加	延87名参加	延81名参加	延62名参加	792名	
	道路施設点検支援（年2回）	春・秋２回	春・秋２回	春・秋２回	春・秋２回	春・秋２回	平成15～23年度	
	※各事務所へ該当班で支援	延99名参加	延109名参加	延89名参加	延95名参加	延96名参加	860名	
	急傾斜地点検支援	20, 2/19.	－	－	－	－	平成17～19年度	
	※西建管内で実施（該当班支援）	2名参加	－	－	－	－	7名	
	勝鬨橋市民案内支援	通年週１回	通年週１回	通年週１回	通年週１回	通年週１回	平成17～23年度	
	※協力賛同者による支援活動	延180名	延203名	延194名	延164名	延158名	1300名	
	残堀川クリーンアップ作戦	－	20, 11/15.	21, 11/7.	22, 11/6.	23. 11/23	平成20～23年度	
	※北北建管内で実施（該当班支援）	－	6名参加	6名参加	5名参加	3名参加	２０名	
	その他の特別支援等		21, 2/28.				平成20年度	
	※東京都催事等への支援.参加		公園催事１１名				11名	
他	非定時の事業等	19, 6/8.				23, 4/15.		
		10th 記念会				東日本大震災		
		101名＋来賓				義援金を寄贈		

（１５年間のまとめ）

写真で見るボランティア活動の15年

平成9年…支援組織の大崎理事長から目録を受ける初代の別所協会長

平成10年…第二回ボランティア講習会

平成11年…隅田川花火大会の支援活動

平成12年…落合川清掃の支援活動

平成13年…新島近海地震の視察

平成14年…四建管内での防災訓練

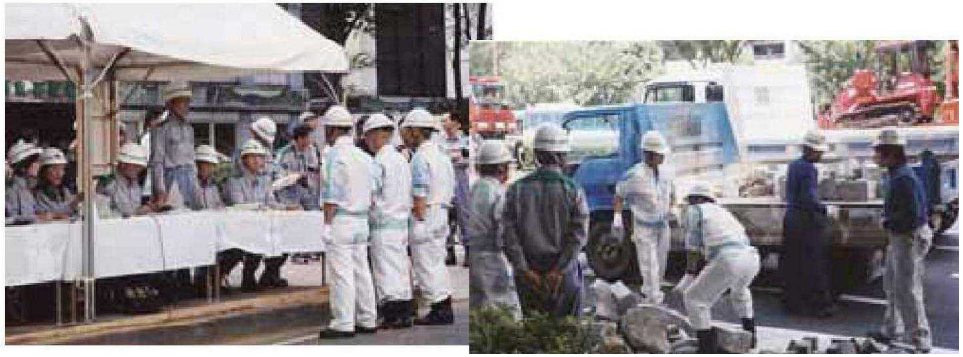

平成15年…新宿消防署長からの感謝状

感謝状

東京都建設防災
ボランティア協会 殿

貴協会は応急手当の重要性を
深く認識され積極的に救命講習を
受講し応急救護技術の普及に
貢献されその功労は誠に多大であります
ここに救急の日にあたり深く感謝の
意を表します

平成十五年九月九日

東京消防庁
新宿消防署長 伊藤省二

平成16年…一建管内での防災訓練

平成17年…救急救命資格認定講習会

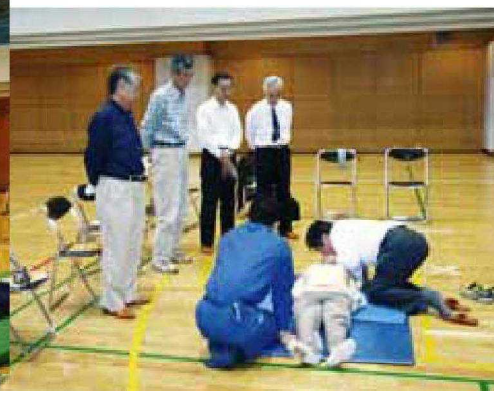

平成18年…都庁防災センターでの防災講習会

平成17年5月…「かちどき 橋の資料館」の開設に合わせ、勝鬨橋を見学する市民の案内活動が始まった（初回5月12日）

平成19年

10周年記念式典

総合防災訓練（西建）

事務所との交流・講演会

平成２０年

愛護月間出発式

総合防災訓練

羽田新滑走路工事見学

平成21年

リーダー会議

総合防災訓練(北南建)

大橋ジャンクション見学会

平成２２年

総　会

東京スカイツリーの見学会

総合防災訓練（東部公園）

平成23年

東日本大震災義援金の寄贈

総合防災訓練（西部公園）

東京ゲートブリッジ見学会

建設局主催　活動感謝の会

東京都建設防災ボランティア協会　15年間の会員

備考　＊ H24年度在籍会員
☆ 亡くなられた方

あ		相澤 弘三	H9～H17
		饗庭 和雄	H9～H10
	＊	阿久津 勉	H19～H23
	＊	浅田光昭	H23
		浅野 欣告	H10～H12
	＊	浅見 尚旦	H9～H23
	＊	阿 部　博	H18～H23
	＊	天 野　健	H9～H23
	＊	新井 國宏	H9～H23
		新井 幸次郎	H19
	＊	新井 敏男	H16～H23
	＊	新井 敏男	H22～H23
	＊	荒 川　晃	H10～H23
	☆	荒木　清	H11～H21
		安斎 明邦	H9～H12
		安西 健司	H10～H13
		安藤 晴曇	H9～H16
		安藤 要次	H16～H21
い	＊	飯樋　實	H9～H23
		飯山 鐵之助	H9～H23
	＊	生田 育良	H13～H23
		池田 繁一	H9～H10
	＊	池田 繁敏	H23
	＊	池野 鎮雄	H12～H23
		石井 巳則	H10～H13
		石井 睦久	H10～H18
	＊	石川 金治	H14～H23
		石川 靖仁	H9～H13
		石島 輝男	H14～H17
		石塚 友宏	H11～H16
		石田 啓三	H12～H17
		石堂 良一	H19～H23
		板倉 治夫	H13～H18
		井田　賢	H12～H17
	＊	市村　寛	H9～H23
	＊	井出 和夫	H13～H23
		伊藤 勝也	H10～H12
		伊藤　滋	H12～H13
	＊	伊藤 泰二郎	H11～H23
	＊	伊藤　孝	H22～H23
		伊東 秀夫	H9～H11
	＊	伊藤 浩之	H17～H23
	＊	伊藤 政行	H19～H23
	☆	伊藤 美佐雄	H9～H14
	＊	井上 幸夫	H22～H23
		猪股　實	H9～H10
		今田 康智郎	H13
	＊	今成 三郎	H15～H23

い		今村 力三	H9～H12
	＊	岩井 壮三	H21～H23
	＊	岩田 一昭	H16～H23
		岩谷 信博	H11～H15
う	＊	植杉 隆夫	H9～H23
		宇多 主皓	H9～H13
	☆	内川　清	H9～H23
		内倉 道雄	H9～H12
	＊	内山 一夫	H19～H23
		生形 誠司	H9～H10
		漆戸 八郎	H13～H16
え	＊	海老澤 義秀	H20～H23
	＊	遠藤 俊夫	H23
お		大串 成一	H11～H13
		大久保 文夫	H16～H17
	＊	大久保 林一	H17～H23
	☆	大高　馨	H9～H10
	＊	大坪 安則	H19～H23
	＊	大畑　博	H21～H23
		大原 三男	H13
	☆	大村 重雄	H9～H12
		小方 彦司郎	H11～H14
		小川 和男	H9～H11
	＊	小川 恭治	H9～H23
	＊	小川 祐司	H14～H23
	＊	小口 健藏	H22～H23
		小口　真	H9～H17
	＊	奥冨 宣雄	H14～H23
		奥山 義夫	H9～H17
		長田 頼彦	H11
		尾澤 紀明	H9
	＊	織田 和俊	H10～H23
		小野瀬 勇	H10～H16
か		貝瀬 充司	H10～H17
		海藤 良三	H9～H20
		香川 研司	H11～H14
	☆	加来 順次	H9～H12
		笠井 章夫	H12～H20
	☆	笠原 啓司	H9～H11
		鹿島田 由行	H9
		樫村 政利	H10～H14
	＊	方波見 毅	H9～H23
		香月 雄爽	H12～H18
		加藤 俊武	H12～H19
	＊	加藤 基雄	H16～H23
	☆	金子 義明	H11～H18
	＊	鹿又 和夫	H22～H23
		上川 真一	H11～H13

か		神島 徳治	H9
		鹿 山　進	H9
	＊	加山　宏	H9～H23
	☆	刈部 行雄	H9～H12
		川口　博	H9～H15
	＊	川口 真人	H17～H23
		川腰 繁夫	H9～H11
		川崎 敏弘	H9～H12
		川島　力	H10～H12
		川本　進	H9～H16
		神戸 俊雄	H9～H23
き		菊地 和夫	H13～H18
		菊池 太彦	H13～H18
	＊	岸　忠 夫	H15～H23
		城戸 昌彦	H9～H15
		木村 信男	H11
		木村 吉巳	H9
く	＊	草野　郁	H15～H23
	＊	久保田 元久	H19～H23
	＊	熊谷 武志	H10～H23
	＊	倉嶋 明彦	H18～H23
		倉増 功美	H10～H17
		栗坂　伸生	H21～H22
	＊	栗田 則男	H9～H23
	＊	来原　昌	H14～H23
	＊	黒渕 弘二	H19～H23
		桑原 靖明	H11～H12
こ		鴻巣 泰男	H11～H17
		合井 良治	H9～H12
	＊	小柴 昌幸	H10～H23
	＊	小島 信之	H15～H23
		小島 正徳	H9
	＊	輿水 昭秀	H13～H23
		小塚　徹	H11
		小谷　一信	H11
		後藤　旭	H10～H22
		後藤 和男	H19～H21
	＊	小林 和雄	H17～H23
		小林 寛治	H14～H23
		小林 圭二	H9～H14
	＊	小林 健三郎	H15～H23
		小林 千代造	H9
	＊	小森 和雄	H14～H23
	＊	小山 完治	H22～H23
	＊	小山 弘光	H11～H23
		小山　稔	H11～H12
	＊	小山 幸也	H15～H23
		金野 軍志	H14～H19

さ		雑賀　徹	H12～H23
		西郷　靖	H15～H17
		斎藤 公康	H12～H13
		斎藤 磋貴子	H11～H14
		斎藤 政義	H11～H14
	＊	坂元俊久	H23
		篠川　惇	H11～H15
		佐々木 定	H11～H12
	＊	笹村 正行	H15～H23
		佐藤 貞一	H15～H17
	☆	佐藤 一彌	H9～H14
	＊	佐藤 清美	H19～H23
		佐藤　俊	H13～H21
		佐藤 寅左武	H13～H15
	＊	佐藤　肇	H14～H23
	☆	佐藤 嘉倬	H9～H17
	＊	佐藤 恭章	H20～H23
	＊	佐野 正生	H22～H23
	＊	澤田 昌文	H21～H23
し		重石 好生	H12～H13
	＊	篠原 憲一	H15～H23
	＊	澁谷 昌徳	H16～H23
		島田　剛	H19～H23
		島村 幸治	H12～H14
		清水 信幸	H11～H19
		下舞 邑志	H9～H15
	＊	城之内一成	H13～H23
		白井　保	H9～H11
	＊	新川　彰	H20～H23
す		菅沼 宏之	H9～H12
		菅原 勝治	H9～H12
	＊	杉浦　浩	H18～H23
	＊	杉本 隆男	H17～H23
		杉山　鉄	H9～H11
		杉山 義夫	H9～H13
	＊	鈴木　茂	H20～H23
		鈴木 新吾	H14～H15
せ	＊	関谷 英夫	H18～H23
そ		添田 正美	H13
		曽村 洋一	H11～H12
た	＊	高木 省三	H13～H23
	＊	高杉 昇治	H9～H23
		高田 一廣	H13～H15
		鷹野　亮	H9～H12
	＊	高橋 和雄	H16～H23
		高橋 治郎	H9
	＊	高橋 紀男	H22～H23
	＊	高橋 宏栄	H22～H23

た		高橋 久夫	H9～H21
		高 橋　博	H10～H13
	＊	高橋 好弘	H15～H23
		高橋 喜治	H14～H17
		高松　巌	H18～H21
	＊	高本 正彦	H14～H23
		高山　晨	H11～H15
	＊	瀧澤　勝	H19～H23
	☆	滝下 純志	H12～H17
		達下 文一	H9～H13
		田口 嘉隆	H14～H18
	☆	武井 聖明	H9～H17
	☆	竹内 荘之	H13～H17
	＊	武内 利夫	H10～H23
		竹内 増吉	H9～H13
		武田　稔	H13～H19
	＊	田澤 成雄	H9～H23
		田島　照	H15～H17
		橘　　宏	H9
	＊	田戸 哲夫	H19～H23
	＊	田所 伸夫	H22～H23
	＊	田中 敏夫	H18～H23
		田中 秀幸	H13～H15
		田中　稔	H10～H22
	＊	谷村 秀樹	H22～H23
	＊	田上 嘉一	H18～H23
		田原 稔也	H13～H14
	＊	玉置　廣	H23
ち		千葉　守	H9～H18
つ		塚田 耕作	H12～H17
		土屋　捷	H9～H16
	＊	角田　勲	H13～H23
		角田 富男	H9
		鶴野 哲夫	H9～H12
て	＊	手塚 博治	H22～H23
		寺田 祐典	H9～H15
と		土井 内 元	H12～H18
		堂下　博	H13～H20
		時永 康男	H9～H14
		所　善 久	H9～H12
		戸田 裕久	H9
		殿村 義美	H9～H14
	＊	戸張 好一	H15～H23
		富澤 太一	H9
		富永 宏井	H9～H12
な		直江　章	H9～H17
	＊	中込 孝仁	H20～H23
		中島 研一	H9～H13

な		仲島 直弘	H13～H14
	＊	中嶋 和雄	H16～H23
		中島 哲司	H11～H18
		永田 一稔	H10～H17
	＊	中田 勝司	H14～H23
		中田 機文	H15～H21
		中西　徹	H13～H18
		長沼　寛	H9～H12
		中原 脩策	H11～H18
		中村 興吉	H11
	＊	中山 幾雄	H23
	＊	中山　功	H15～H23
	＊	那須井 幸一	H19～H23
		双木 秀夫	H9～H12
		名和 良雄	H12～H22
		仲鉢 和彦	H12～H15
に		新村　豊	H19
		西潟 憲一	H9
		西田 武文	H11～H14
	☆	西原 弘旻	H9～H10
		西村 勝夫	H10～H12
		西山 哲夫	H9～H11
	＊	二宮 克弘	H12～H23
ぬ	＊	沼尻　孰	H11～H23
ね		根岸 弘道	H9～H10
		根本 康雄	H12～H18
の		野島 多七	H9～H12
		能勢　勇	H12
		野村 隆雄	H10～H18
	＊	野村 孝雄	H18～H23
	＊	野村　隆	H23
は	＊	萩原 松博	H23
	＊	橋本 栄良	H22～H23
		橋本 定之	H10～H11
		長谷川 光正	H13
	＊	長谷川 光子	H22～H23
		長谷部 助時	H19
		花田　勇	H10～H17
		早川　一	H10～H20
	＊	林　健 一郎	H20～H23
		林　定 義	H12～H15
		林　泰 三	H12～H20
	＊	林　幹生	H23
		原島 秀夫	H11～H13
	＊	原田 龍次	H18～H23
ひ	＊	稗田　建	H21～H23
		土方 昭一	H9
		百武 欣一郎	H9

ひ		兵頭 為三	H9
		日吉 正男	H15
	＊	平瀬 秀一	H16～H23
	＊	平田 忠夫	H17～H23
	＊	平野 敬治	H22～H23
		平原　勲	H9～H19
		平峰 敏文	H10～H23
ふ		福島 佑晃	H9～H13
		福田 欽一	H13
		福田 太郎	H9～H11
	＊	藤井 賢介	H20～H23
	＊	藤江 賢治	H22～H23
		藤河 完治	H17
		藤澤　亮	H14～H19
	＊	藤田　進	H20～H23
		藤田 亮有	H9～H20
	＊	古川 公毅	H14～H23
	＊	古川 俊明	H23
へ		別所 正彦	H9～H20
		別府　栄	H15
ほ		星野 恒夫	H13～H15
	＊	堀内 康彦	H15～H23
	＊	堀中　逸	H15～H23
	＊	本郷 紀一郎	H13～H23
	＊	本間　弘	H17～H23
ま		前田　勲	H9～H13
		正井 敏嗣	H12～H16
	＊	増沢 一朗	H12～H23
		松井 正樹	H15
		松井 英輔	H12～H16
	＊	松倉　迪郎	H20～H23
	☆	松沢 紘一郎	H13～H14
		松下 正隆	H9～H12
	＊	松田 研一	H22～H23
	＊	松田 信毅	H21～H23
		松村 慶治	H9～H11
	＊	松本 幹男	H17～H23
		間室 継三郎	H9～H18
	＊	丸岡 敏夫	H17～H23
	＊	丸山 勝彦	H11～H23
み		三浦 栄一	H22
	＊	三沢 英夫	H15～H17 H19～H23
		萬田 和生	H12
		蜜本 圭一	H15～H17
		緑川　浩	H11～H22
	＊	三原 徹次郎	H12～H23
		宮川 英夫	H9～H14
		宮崎 一晃	H10～H15

み	＊	宮﨑　壽一	H20～H23
		宮﨑 藤夫	H13～H20
		宮﨑 真澄	H13～H17
		宮寺 孝臣	H18～H19
む		村田 義弘	H9～H14
		村松 栄治	H12～H17
も		茂木　誠	H9～H11
		望月　浩	H10～H13
	＊	桃原文夫	H22～H23
		守江 正男	H9～H12
		森田 貞蔵	H9～H11
		森田 富久	H11～H15
	＊	森田 秀樹	H19～H23
	＊	森田 幹男	H16～H23
		森本 尚郎	H13～H14
		師岡 紀男	H12～H13
や	＊	谷貝 忠昭	H14～H16 H19～H23
		安江　仗	H12～H17
	＊	矢内 和夫	H18～H23
	＊	柳川　修	H16～H23
		柳川　剛	H11
	＊	矢野 末義	H13～H23
		矢萩　猛	H13～H18
		山口 岩男	H10～H21
		山崎 伸郎	H18～H22
		山口　務	H9～H16
	＊	倭文 佐一	H14～H23
		山本 俊昭	H10～H14
ゆ	＊	湯本　勝	H15～H23
よ		横尾　勲	H11～H15
		横倉 恒男	H9～H10
	＊	横山 昌隆	H21～H23
		吉川 峯生	H9～H12
	＊	吉田 正一	H9～H23
	＊	吉田 征人	H16～H23
		吉田　稔	H10～H18
	＊	吉田 安輝	H19～H23
		吉原　勝	H11
	＊	米田　秀男	H21～H23
	☆	四方　優	H9～H13
わ		若松 和生	H11～H12
		和田 利男	H9～H11
		渡邊 和夫	H9～H18
		渡辺 重治	H9～H11
		渡辺 富士夫	H9～H11
		渡邊 満榮	H11～H15
	＊	渡辺 安清	H9～H23
	☆	綿貫 朝治	H18～H21

15年間継続して活躍された会員

15周年記念催事　表彰者

1）	浅 見 尚 旦
2）	天 野　健
3）	新 井 國 宏
4）	飯 樋　實
5）	飯 山 鐵之助
6）	市 村　寛
7）	植 杉 隆 夫
8）	小 川 恭 治
9）	方波見　毅
10）	加 山　宏
11）	神 戸 俊 雄
12）	栗 田 則 男
13）	高 杉 昇 治
14）	田 澤 成 雄
15）	吉 田 正 一
16）	渡 辺 安 清

※あいうえお順

15年間に本部役員で活躍された会員（平成９～２３年度）

	平成9年度	平成10年度	平成１１年度	平成１２年度	平成１３年度	平成１４年度	平成１５年度	平成１６年度	平成１７年度	平成18年度	平成19年度	平成20年度	平成21年度	平成22年度	平成23年度
会　長	別所正彦	別所正彦	沼尻　孰	沼尻　孰	沼尻　孰	沼尻　孰	沼尻　孰	沼尻　孰	沼尻　孰	沼尻　孰	沼尻　孰	沼尻　孰	沼尻　孰	沼尻　孰	沼尻　孰
副会長	飯樋　實	飯樋　實	飯樋　實	飯樋　實	飯樋　實	飯樋　實	飯樋　實	飯樋　實	飯樋　實	飯樋　實	飯樋　實	飯樋　實	飯樋　實	飯樋　實	飯樋　實
	寺田祐典	寺田祐典	佐藤嘉倬	佐藤嘉倬	福田欽一	佐藤寅左武									
	伊藤美佐雄	伊藤美佐雄	若松和生	若松和生	吉田正一	吉田正一	吉田正一	吉田正一	吉田正一	吉田正一	吉田正一	吉田正一	吉田正一	吉田正一	
					金子義明	金子義明	輿水昭秀	輿水昭秀	輿水昭秀	輿水昭秀	小山幸也	小山幸也	小山幸也	小山幸也	小山幸也
															二宮克弘
理　事	飯山鐵之助	飯山鐵之助													
	中島研一	中島研一													
	吉田正一	吉田正一	吉田正一	吉田正一											
	川腰繁夫	川腰繁夫	伊藤美佐雄												
			佐々木定	佐々木定	佐藤寅左武										
			金子義明	金子義明											
			※事務局から>	四方　優	四方　優										
			※事務局から>	川口　博	川口　博										
				雑賀　徹	雑賀　徹	雑賀　徹	雑賀　徹	雑賀　徹	雑賀　徹	雑賀　徹					
					田中　稔	田中　稔	田中　稔	田中　稔	田中　稔	田中　稔	田中　稔	田中　稔			
					二宮克弘	二宮克弘	二宮克弘	二宮克弘	二宮克弘	二宮克弘	二宮克弘	二宮克弘	二宮克弘	二宮克弘	
					輿水昭秀	輿水昭秀									
						城之内一成	城之内一成	城之内一成							
							小山幸也	小山幸也	小山幸也	小山幸也					
								※事務局から>	荒木　清	荒木　清					
									加藤基雄	加藤基雄	加藤基雄	加藤基雄	加藤基雄	加藤基雄	加藤基雄
										本間　弘	本間　弘	本間　弘	本間　弘	本間　弘	本間　弘
										※監事から>	矢野末義	矢野末義	矢野末義	矢野末義	矢野末義
											中田勝司	中田勝司	中田勝司	中田勝司	中田勝司
											堀中　逸	堀中　逸	堀中　逸	堀中　逸	堀中　逸
											新井敏男	新井敏男	新井敏男	新井敏男	新井敏男
											丸岡敏夫	丸岡敏夫	丸岡敏夫	丸岡敏夫	丸岡敏夫
											佐藤清美	佐藤清美	佐藤清美	佐藤清美	佐藤清美
													藤田　進	藤田　進	藤田　進
監　事	佐藤嘉倬	佐藤嘉倬	川口　博	伊藤美佐雄	伊藤美佐雄	高山　晨	高山　晨	安藤要次	安藤要次	安藤要次	安藤要次	安藤要次	安藤要次	堀内康彦	堀内康彦
						矢野末義	矢野末義	矢野末義	矢野末義	矢野末義	雑賀　徹	雑賀　徹			
											輿水昭秀	輿水昭秀	輿水昭秀	輿水昭秀	輿水昭秀
事務局	四方　優	四方　優	四方　優	楠根良子	荒木　清	荒木　清	荒木　清	荒木　清	新倉利夫	新倉利夫	新倉利夫	青戸好久	青戸好久	青戸好久	須藤功次
	直江　章	直江　章	―	佐藤光二	小堀敬一	横田マリ子	横田マリ子	幡谷知之	幡谷知之	幡谷知之	千田道人	千田道人	竹森冶久	竹森冶久	竹森冶久
	菅沼宏之	菅沼宏之	菅沼宏之	荒木　清	翠川功雄	金田宗明	金田宗明	金田宗明	金田宗明	林　輝雄	長谷川光子	長谷川光子	長谷川光子	野村美子	野村美子

※役員は、同友会・建睦会・建設局退職者会・建設再雇用職員労働組合、の４組織のメンバーで構成されています。※事務局は東京都公園協会、東京都道路整備保全公社の方々に勤めて頂いています。

15年間に各班リーダーで活躍された会員（平成９～２３年度）

	平成９年度	平成10年度	平成11年度	平成12年度	平成13年度	平成14年度	平成15年度	平成16年度	平成17年度	平成18年度	平成19年度	平成20年度	平成21年度	平成22年度	平成23年度
一　建	竹内増吉	竹内増吉	竹内増吉	竹内増吉	竹内増吉	渡邉満榮	渡邉満榮	堀中　逸	堀中　逸	堀中　逸	中嶋和雄	中嶋和雄	綿貫朝治	堀中　逸	佐野正生
			田中　稔	田中　稔	林　定義	林　定義	林　定義	板倉治夫	板倉治夫	中嶋和雄	山崎伸郎	山崎伸郎	山崎伸郎	平田忠夫	平田忠夫
二　建	川崎敏弘	川崎敏弘	川崎敏弘	川崎敏弘	市村　寛	市村　寛	市村　寛	山口岩男	山口岩男	倭文佐一	倭文佐一	野村孝雄	野村孝雄	野村孝雄	野村孝雄
	市村　寛	市村　寛	市村　寛	市村　寛	山口岩男	山口岩男	山口岩男	林　泰三	林　泰三	小林寛治	小林寛治	小林寛治	柳川　修	柳川　修	岩井壮三
三　建	間室継三郎	間室継三郎	間室継三郎	間室継三郎	間室継三郎	飯山鐵之助	中田勝司	中田勝司	中田勝司	中田勝司	高本正彦	高本正彦	井出和夫	井出和夫	井出和夫
	川腰繁夫	川腰繁夫	川腰繁夫	飯山鐵之助	飯山鐵之助	間室継三郎	間室継三郎	井出和夫	井出和夫	井出和夫	井出和夫	井出和夫	小川恭治	小川恭治	瀧澤　勝
四　建	加山　宏	加山　宏	加山　宏	加山　宏	加山　宏	加山　宏	加山　宏	加山　宏	三原徹次郎	三原徹次郎	宮﨑藤夫	宮﨑藤夫	黒渕弘二	黒渕弘二	黒渕弘二
	吉田正一	吉田正一	高橋久夫	三原徹次郎	三原徹次郎	三原徹次郎	三原徹次郎	三原徹次郎	丸山勝彦	丸山勝彦	丸山勝彦	島田　剛	島田　剛	伊藤 政行	伊藤 政行
									田島　照						
五　建	平原　勲	平原　勲	平原　勲	安藤晴曇	安藤晴曇	安藤晴曇	吉田　稔	吉田　稔	吉田　稔	森田幹男	森田幹男	森田幹男	阿部　博	阿部　博	阿部　博
	安藤晴曇	安藤晴曇	安藤晴曇	山本俊昭	山本俊昭	山本俊昭	今野軍志	今野軍志	今野軍志	林　泰三	林　泰三	伊藤政行	宮崎壽一	宮崎壽一	宮崎壽一
六　建	高杉昇治	高杉昇治	高杉昇治	高杉昇治	栗田則男	栗田則男	栗田則男	栗田則男	増沢一郎	増沢一郎	増沢一朗	阿久津 勉	阿久津　勉	阿久津 勉	阿久津　勉
	栗田則男	栗田則男	栗田則男	栗田則男	高杉昇治	高杉昇治	熊谷武志	増沢一郎	小林健三郎	小林健三郎	小林健三郎	小林健三郎	小林健三郎	小林健三郎	小林健三郎
									高橋好弘	高橋好弘	高橋好弘	高橋好弘	高橋好弘	高橋好弘	高橋好弘
七　建	新井国宏	新井国宏	新井国宏	新井国宏	新井国宏	新井国宏	新井国宏	村松栄治	※1						
				村松栄治	村松栄治	村松栄治	村松栄治	倭文佐一							
西　建	守江正男	守江正男	守江正男	守江正男	小山弘光	小山弘光	小山弘光	佐藤　肇	佐藤　肇	岸　忠夫	岸　忠夫	伊藤浩之	伊藤浩之	伊藤浩之	谷村秀樹
	大村重雄	大村重雄	大村重雄	大村重雄	池野鎮雄	池野鎮雄	池野鎮雄	岸　忠夫	岸　忠夫	松本幹男	松本幹男	松本幹男	松本幹男	松本幹男	稗田　建
南東建	杉山義夫	杉山義夫	杉山義夫	杉山義夫	武内利夫	武内利夫	武内利夫	佐藤　俊	佐藤　俊	原田龍次	原田龍次	原田龍次	原田龍次	原田龍次	原田龍次
	寺田祐典	寺田祐典	寺田祐典	寺田祐典	寺田祐典	寺田祐典	佐藤　俊	佐藤貞一	佐藤貞一	杉本隆男	杉本隆男	杉本隆男	杉本隆男	杉本隆男	杉本隆男
南西建	長沼　寛	長沼　寛	長沼　寛	長沼　寛	滝下純志	滝下純志	滝下純志	永田一稔	石島輝男	堀内康彦	堀内康彦	田中敏夫	田中敏夫	田中敏夫	田中敏夫
				滝下純志	中西　徹	中西　徹	中西　徹	石島輝男	堀内康彦	笹村正行	田上嘉一	田上嘉一	田上嘉一	田上嘉一	田上嘉一
北南建	合井良治	合井良治	合井良治	合井良治	西田武文	西田武文	日吉正男	来原　昌	来原　昌	来原　昌	田口嘉隆	三沢英夫	新川　彰	米田秀男	米田秀男
			西田武文	西田武文	小林圭二	小林圭二	谷貝忠昭	菊池太彦	菊池太彦	田口嘉隆	三沢英夫	後藤和男	後藤和男	新川　彰	新川　彰
北北建	菅原勝治	菅原勝治	菅原勝治	菅原勝治	正井敏嗣	正井敏嗣	正井敏嗣	武田　稔	武田　稔	武田　稔	岩田一昭	岩田一昭	岩田一昭	藤井賢介	藤井賢介
			花田　勇	花田　勇	花田　勇	花田　勇	小川祐司	小川祐司	小川祐司	小川祐司	小川祐司		松倉迪郎	松倉迪郎	松倉迪郎
東部公園				高橋久夫	高橋久夫	高橋久夫	角田　勲	角田　勲	角田　勲	角田　勲	角田　勲	小林和雄	小林和雄	小林和雄	小林和雄
				石井睦久	石井睦久	石井睦久	高橋喜治	中田機文	中田機文	中田機文	小林和雄		角田　勲	角田　勲	澤田昌文
西部公園	前田　勲	前田　勲	前田　勲	前田　勲	前田　勲	中田勝司	松井英輔	松井英輔	篠原憲一	小森和雄	小森和雄	篠原憲一	篠原憲一	篠原憲一	篠原憲一
				二宮克弘	篠川　惇	篠川　惇	篠川　惇	篠原憲一	藤河完治	篠原憲一	篠原憲一	湯本　勝	湯本　勝	湯本　勝	湯本　勝
上　野 動物園				樫村政利	樫村政利	樫村政利	小森和雄	小森和雄	小森和雄	※2					
				後藤　旭	後藤　旭	後藤　旭	直江　章	直江　章	直江　章						
多　摩 動物公園	鶴野哲夫	鶴野哲夫	鶴野哲夫	鶴野哲夫	根本康雄	小森和雄	湯本　勝	湯本　勝	湯本　勝	※2					
				伊藤泰二郎	伊藤泰二郎	根本康雄	山口　務	山口　務	方波見毅						

※１：局の組織変更に伴い該当事務所廃止。　※２：指定管理者制度への移行で、要請に応じての随時対応に変更。

東京都建設防災ボランティア協会掲示板

http://tokyo-adv.info/

東京都建設防災ボラティア協会

設立15周年記念誌

2012. 6. 20

発行人：沼尻　孰
発　行：東京都建設防災ボランティア協会
所在地：東京都新宿区西新宿2－7－1
小田急第一生命ビル20F
公益財団法人　東京都道路整備保全公社内
編　集：奥水昭秀、小山幸也、二宮克弘、佐藤清美
加藤基雄、中田勝司、丸岡敏夫